



Direcția Județeană de Mediu Dâmbovița

Nr. 7784/4614/30.12.2025

DECIZIA ETAPEI DE ÎNCADRARE
Nr. 502 din 30.12.2025

Ca urmare a solicitării de emitere a acordului de mediu adresate de JUDEȚUL DÂMBOVIȚA pentru CONSILIUL JUDEȚEAN DÂMBOVIȚA, cu sediul în județul Dâmbovița, municipiul Târgoviște, strada Piața Tricolorului, nr. 1, înregistrată la sediul A.N.M.A.P., jud. Dâmbovița cu nr. 7784 din 02.10.2025, în baza Legii nr. 292/2018 privind evaluarea impactului anumitor proiecte publice și private asupra mediului și a Ordonanței de Urgență a Guvernului nr. 57/2007 privind regimul ariilor naturale protejate, conservarea habitatelor naturale, a florei și faunei sălbatice, aprobată cu modificări și completări prin Legea nr. 49/2011, cu modificările și completările ulterioare,

D.J.M., județul Dâmbovița decide, ca urmare a consultărilor desfășurate în cadrul ședinței Comisiei de analiză tehnică din data de 10.12.2025, că proiectul: **"CONSTRUIRE SEDIU ADMINISTRATIV DIRECTIA GENERALĂ DE ASISTENȚĂ SOCIALĂ ȘI PROTECȚIA COPILULUI DÂMBOVIȚA ȘI CENTRUL JUDEȚEAN DE RESURSE ȘI ASISTENȚĂ EDUCAȚIONALĂ DÂMBOVIȚA"**, propus a fi amplasat în județul Dâmbovița, municipiul Târgoviște, Bd. Regele Carol I, nr. 51, *nu se supune evaluării impactului asupra mediului; nu se supune evaluării adecvate; nu se supune evaluării impactului asupra corpurilor de apă.*

Justificarea prezentei decizii:

I. Motivele pe baza cărora s-a stabilit luarea deciziei etapei de încadrare în procedura de evaluare a impactului asupra mediului sunt următoarele:

- proiectul se încadrează în prevederile Legii nr. 292/2018 privind evaluarea impactului anumitor proiecte publice și private asupra mediului, Anexa nr. 2, pct. 10, lit. b;
- impactul realizării proiectului asupra factorilor de mediu va fi redus pentru sol, subsol, vegetație, fauna și nesemnificativ pentru ape, aer și așezările umane;
- nu au fost formulate observații din partea publicului în urma mediatizării depunerii solicitării de emitere a acordului de mediu respectiv, a luării deciziei privind etapa de încadrare.

1. Caracteristicile proiectului

a) mărimea proiectului:

Construcția care face obiectul prezentei documentații este amplasată în Municipiul Târgoviște, Bd. Regele Carol I, nr. 51.

Terenul pe care se propune amplasarea construcției este în suprafață totală de 3 722 mp, având categoria de folosință curți-construcții, conform extras de carte funciară pentru informare nr. 115714/02.09.2025.

Pe terenul sus-mentionat beneficiarul dorește să edifice obiectivul cu titlatura **"CONSTRUIRE SEDIU ADMINISTRATIV DIRECTIA GENERALA DE ASISTENTA SOCIALA SI PROTECTIA COPILULUI DAMBOVITA SI CENTRUL JUDETEAN DE RESURSE SI ASISTENTA EDUCATIONALA DAMBOVITA"**.

Imobilul proiectat va avea regim de înălțime P + 1E + T (parter + etaj + terasă circulabilă), și va fi compus din 3 corpuri de clădire, două corpuri principale și un corp de legătură. Dispunerea spațiilor interioare pe fiecare corp principale de clădire va fi următoarea:

Direcția Județeană de Mediu Dâmbovița

Str. Calea Ialomiței, nr. 1, Târgoviște, jud. Dâmbovița, Cod poștal 130142

Tel./Fax: +4 0245 213 959/+4 0245 213 944; e-mail: office@djmda.anmap.gov.ro; website: <http://djmda.anmap.gov.ro>

Operator de date cu caracter personal, conform Regulamentului (UE) 2016/679



PLAN PARTER:**Corp 1 - Directia Generala de Asistenta Sociala si Protectia Copilului**

C1.01 - Receptie	S.u. = 27.00 mp
C1.02 - Registratura	S.u. = 9.39 mp
C1.03 - Vestiar	S.u. = 6.72 mp
C1.04 - Hol C1	S.u. = 231.95 mp
C1.05 - Sala comisie copii	S.u. = 50.15 mp
C1.06 - Secretariat comisie copii	S.u. = 24.64 mp
C1.07 - Birou regim urgente	S.u. = 29.39 mp
C1.08 - Birou regim urgente	S.u. = 29.34 mp
C1.09 - Birou CICA	S.u. = 28.80 mp
C1.10 - Secretariat comisie adulti	S.u. = 29.34 mp
C1.11 - SECA birou 1	S.u. = 28.80 mp
C1.12 - SECA birou 2	S.u. = 29.61 mp
C1.13 - SECA primire dosare	S.u. = 25.35 mp
C1.14 - SECA sala 1	S.u. = 20.65 mp
C1.15 - SECA sala 2	S.u. = 20.35 mp
C1.16 - SECA sala 3	S.u. = 20.20 mp
C1.17 - Birou prestatii	S.u. = 20.35 mp
C1.18 - Birou prestatii	S.u. = 20.42 mp
C1.19 - Acces personal	S.u. = 5.85 mp
C1.20 - Oficiu	S.u. = 9.94 mp
C1.21 - Sala consiliere copii	S.u. = 20.42 mp
C1.22 - Sala evaluare complex copii	S.u. = 19.84 mp
C1.23 - Sala evaluare copii	S.u. = 30.95 mp
C1.24 - Grup sanitar femei	S.u. = 9.93 mp
C1.25 - Grup sanitar handicap femei	S.u. = 5.45 mp
C1.26 - Grup sanitar handicap barbati	S.u. = 5.45 mp
C1.27 - Grup sanitar barbati	S.u. = 9.67 mp

Corp 2 - Centrul Judetean de Resurse si Asistenta Educationala / zona tehnica

C2.01 - Receptie	S.u. = 13.93 mp
C2.02 - Secretariat comisie	S.u. = 14.53 mp
C2.03 - Hol C2	S.u. = 100.90 mp
C2.04 - Registratura	S.u. = 11.13 mp
C2.05 - Birou contabilitate / informatica	S.u. = 12.20 mp
C2.06 - Sprijin educational	S.u. = 12.12 mp
C2.07 - Consiliere psihologica	S.u. = 12.20 mp
C2.08 - Terapie logopedica	S.u. = 10.67 mp
C2.09 - Birou proiecte	S.u. = 15.31 mp
C2.10 - Arhiva CJRAE	S.u. = 16.71 mp
C2.11 - Grup sanitar femei	S.u. = 8.68 mp
C2.12 - Grup sanitar barbati	S.u. = 6.42 mp
C2.13 - Consiliere psihopedagogica	S.u. = 25.30 mp
C2.14 - Consiliere parentala	S.u. = 24.38 mp
C2.15 - Servicii educationale specializate	S.u. = 24.20 mp
C2.16 - Spatiu depozitare	S.u. = 3.96 mp
C2.17 - Birou director CJRAE	S.u. = 16.05 mp
C2.18 - CEO SP / evaluare CES	S.u. = 15.35 mp
C2.19 - Oficiu	S.u. = 6.09 mp
C2.20 - Magazie / atelier intretinere	S.u. = 42.28 mp
C2.21 - Camera dispecerat / ECS	S.u. = 24.55 mp
C2.22 - Camera tehnica hidranti	S.u. = 7.96 mp
C1.23 - Camera tehnica	S.u. = 24.90 mp
TOTAL SUPRAFATA UTILA PARTER	= 1219.77 mp

Directia Județeană de Mediu Dâmbovița

Str. Calea Ialomiței, nr. 1, Târgoviște, jud. Dâmbovița, Cod poștal 130142

Tel./Fax: +4 0245 213 959/+4 0245 213 944; e-mail: office@djmdb.anmap.gov.ro; website: <http://djmdb.anmap.gov.ro>

Operator de date cu caracter personal, conform Regulamentului (UE) 2016/679



PLAN ETAJ 1:**Corp 1 - Directia Generala de Asistenta Sociala si Protectia Copilului**

C1.01 - Hol C1	S.u. = 195.11 mp
C1.02 - Sala de sedinte	S.u. = 117.39 mp
C1.03 - Secretariat	S.u. = 15.05 mp
C1.04 - Sas	S.u. = 1.95 mp
C1.05 - Grup sanitar	S.u. = 2.01 mp
C1.06 - Oficiu	S.u. = 4.25 mp
C1.07 - Birou director general	S.u. = 68.81 mp
C1.08 - Birou director adjunct	S.u. = 29.39 mp
C1.09 - Sala consiliere	S.u. = 29.34 mp
C1.10 - Birou director general adjunct	S.u. = 28.80 mp
C1.11 - Birou SMCCAMP	S.u. = 29.34 mp
C1.12 - Sala consiliere	S.u. = 28.80 mp
C1.13 - Birou juridic si adoptii	S.u. = 29.61 mp
C1.14 - Birou juridic	S.u. = 25.35 mp
C1.15 - Birou SRU	S.u. = 41.90 mp
C1.16 - Birou SRU	S.u. = 20.20 mp
C1.17 - Birou CCPC	S.u. = 20.35 mp
C1.18 - Birou CCPC	S.u. = 20.20 mp
C1.19 - Sala consiliere	S.u. = 20.35 mp
C1.20 - Birou CPANE	S.u. = 20.42 mp
C1.21 - Birou CPANE	S.u. = 19.84 mp
C1.22 - Grup sanitar femei	S.u. = 9.93 mp
C1.23 - Grup sanitar handicap femei	S.u. = 5.45 mp
C1.24 - Grup sanitar handicap barbati	S.u. = 5.45 mp
C1.25 - Grup sanitar barbati	S.u. = 9.67 mp

Corp 2 - Directia Generala de Asistenta Sociala si Protectia Copilului

C2.01 - Hol C2	S.u. = 107.59 mp
C2.02 - Birou achizitii	S.u. = 20.65 mp
C2.03 - Birou achizitii	S.u. = 20.35 mp
C2.04 - Birou financiar	S.u. = 20.20 mp
C2.05 - Birou financiar	S.u. = 19.90 mp
C2.06 - Birou audit	S.u. = 15.31 mp
C2.07 - Birou informatica	S.u. = 16.71 mp
C2.08 - Birou SMCSSMRP	S.u. = 20.35 mp
C2.09 - Birou SMCSSMRP	S.u. = 20.65 mp
C2.10 - Birou asistenta si suport	S.u. = 24.75 mp
C2.11 - Birou asistenta si suport	S.u. = 24.65 mp
C2.12 - Grup sanitar femei	S.u. = 8.68 mp
C2.13 - Grup sanitar barbati	S.u. = 6.42 mp
C2.14 - Birou SMCCAMP	S.u. = 25.30 mp
C2.15 - Birou SMCCAMP	S.u. = 49.67 mp
C2.16 - Birou proiecte	S.u. = 24.65 mp
C2.17 - Birou proiecte	S.u. = 26.12 mp
TOTAL SUPRAFATA UTILA ETAJ 1	= 1250.91 mp

In planul etajului va fi amenajat si un balcon avand suprafata utila de 10.35 mp.

PLAN TERASA CIRCULABILA:**Corp 1 - Directia Generala de Asistenta Sociala si Protectia Copilului**

C1.01 - Casa scarii 1	S.u. = 11.18 mp
C1.02 - Casa scarii 2	S.u. = 11.44 mp
TOTAL SUPRAFATA UTILA TERASA CIRCULABILA	= 22.62 mp
TOTAL SUPRAFATA UTILA IMOBIL	= 2493.30 mp

Directia Județeană de Mediu Dâmbovița

Str. Calea Ialomiței, nr. 1, Târgoviște, jud. Dâmbovița, Cod poștal 130142

Tel./Fax: +4 0245 213 959/+4 0245 213 944; e-mail: office@djmdb.anmap.gov.ro; website: http://djmdb.anmap.gov.ro

Operator de date cu caracter personal, conform Regulamentului (UE) 2016/679



Nota!

Pe lângă spațiile închise (casele de scara), terasa circulabila va dispune de un spatiu deschis având suprafața utilă de 733.32 mp.

Inaltimea spatiilor interioare :

Inaltimea bruta a spatiului interior de la parter si etaj va fi de 3.70 m sub plansele din beton armat, in timp ce casele de scara vor avea o inaltime de 2.65, respectiv 2.70 m sub plansele din beton armat ce inchide planul acoperisului. Inaltimea libera (finita) a spatiului interior de la parter si etaj va fi de 2.90 m de la cota pardoselii finite pana la plafonul din gips-carton, in timp ce casele de scara vor dispune de o inaltime libera de 2.22 respectiv 2.28 m.

Sistem constructiv:

Infrastructura: fundatii izolate de tip bloc si cuzinet din beton armat, legate intre ele la partea superioara cu grinzi de echilibrare din beton armat, conformate pe baza calculelor structurale;

Suprastructura: cadre din beton armat, cu stalpi si grinzi din beton armat, conformate pe baza calculelor structurale;

Plansele: plansee din beton armat, conformate pe baza calculelor structurale;

Sarpanta: corpul 1 va avea acoperire de tip terasa circulabila in timp ce corpul 2 si casele de scara a corpului 1 vor dispune de sarpanta din lemn cu configuratie intr-o apa si invelitoare din tabla prefaltuita;

Trotuare: trotuarele si aleile din incinta vor fi realizate din pavele din beton prefabricate si avea panta minima de 1% spre exterior.

Finisaje interioare:

Pardoselile vor din gresie antiderapanta cu dimensiuni de 60x120 cm in spatiile de circulatie (holuri), spatiile tehnice, oficii si grupuri sanitare, in timp ce in birouri se vor monta pardoseli din SPC cu aspect de lemn. In birourile directoriale, secretariat si sala de sedinte de la etajul 1 se va monta pardoseala din mocheta.

Peretii interiori si tavanele vor fi gletuite, iar zugravelile vor fi in culori lavabile, anticabteriene.

Peretii din grupurile sanitare vor fi placati integral cu faianta avand dimensiunile de 60x120 cm;

Usile interioare vor fi usi simple pline din lemn tratat, si usi simple din lemn tratat cu pui lateral din sticla securizata opaca. Treptele scarilor vor fi din lemn masiv, tratat, in timp ce balustradele vor fi din sticla securizata cu cadru si mana curenta din inox.

Finisaje exterioare:

Pentru finisajul exterior al imobilului s-a optat pentru sistemul de fatada ventilata ce poate fi asociat cu mai multe tipuri de finisaje. Astfel, corpul 1 va fi finisat cu panouri din aluminiu compozit de culoare gri deschis (RAL9006), cu portiuni avand culoarea gri antracit (RAL 7016) si galben (RAL 1003), si panouri HPL cu finisaj de lemn, conform piese desenate arhitectura.

Corpul 2 va fi finisat cu panouri din aluminiu compozit de culoare gri deschis (RAL9006), cat si cu panouri din HPL cu finisaj de lemn, si cu tabla prefaltuita de culoare antracit.

Soclul constructiilor va fi finisat cu placi de caramida decorative aparenta de culoare gri inchis, tratate impotriva umezelii.

Pardoseala exterioara din zonele de acces va fi din gresie antiderapanta de exterior.

Muchiile treptelor vor fi protejate cu elemente antiderapante (corniere sau banda).

Pentru terasa circulabila s-a optat pentru pardoseala flotanta din gresie antiderapanta de exterior.

Zone din fatade vor fi inchise cu perete de sticla (cortina) cu profile din aluminiu de culoare antracit si panouri din sticla termoizolanta. In zona salii de sedinte si a biroului directorial de la etajul 1, peste sticla peretelui cortina se va aplica tabla perforata incadrata de structura portanta a peretelui.

Acoperisul si invelitoarea:

Corpul 1 va avea acoperire de tip terasa circulabila in timp ce corpul 2 si casele de scara a corpului 1 vor dispune de sarpanta din lemn cu configuratie intr-o apa si invelitoare din tabla prefaltuita.

Directia Județeană de Mediu Dâmbovița

Str. Calea Ialomiței, nr. 1, Târgoviște, jud. Dâmbovița, Cod poștal 130142

Tel./Fax: +4 0245 213 959/+4 0245 213 944; e-mail: office@dimdb.anmap.gov.ro; website: <http://dimdb.anmap.gov.ro>

Operator de date cu caracter personal, conform Regulamentului (UE) 2016/679



Se vor respecta prevederile Normativului NP069-2002 pentru invelitori in panta, prevederile Normativului NP064-2002 privind proiectarea, executia si exploatarea elementelor de constructii hidroizolate cu meteriale bituminoase si polimerice si NP040-2002 privind proiectarea si executarea hidroizolatilor din materiale bituminoase la lucrarile de constructie.

Colectarea si scurgerea apelor pluviale:

Apele meteorice de pe invelitori si terasa circulabila vor fi preluate prin intermediul sistemului de colectare a apelor pluviale, format din jgheaburi, burlane si guri de scurgere, apoi sunt deversate si preluate reseaua de canalizare pluviala exterioara existenta.

Situatia ocuparii definitive pe teren:

Suprafata parcela = 3722.00 mp;
Suprafata constructii = 1440.30 mp;
Suprafata circulatii carosabile = 1014.44 mp;
Suprafata circulatii pietonale = 390.20 mp;
Suprafata ocupata de borduri = 49.01 mp;
Suprafata ocupata de imprejmuire si parapeti = 39.37 mp;
Suprafata spatiu verde = 788.68 mp.

Spatii de parcaj:

Conform Normativului de parcaje P132-93, numarul de locuri de parcare necesar functiunii propuse este de 12 locuri. In incinta vor fi amenajate 19 locuri de parcare, din care 4 locuri de parcare pentru persoanele cu dizabilitati locomotorii.

Racordarea la retelele existente in zona:

Alimentarea cu energie electrica

Alimentarea cu energie electrica a obiectivului se va realiza conform avizului de racord eliberat de catre furnizorul local de energie, prin intermediul unui cofret de bransament amplasat in exterior.

Din cofretul de bransament se alimenteaza tabloul electric general. Din tabloul electric general se alimenteaza tablourile electrice secundare.

Se prevede realizarea urmatoarelor instalatii:

- instalatie de lumina si prize;
- instalatie de impamantare si prize de pamant.

Sistemul de iluminat se va realiza cu lampi fluorescente, compacte sau lampi incandescente, functie de destinatia incaperilor. Corpurile de iluminat se echepeaza cu lampi performante energetic pentru diminuarea cheltuielilor de intretinere si exploatare. Instalatia electrica se executa cu conductoare de cupru montate in tuburi de protectie montate ingropat.

Se vor monta prize cu contact de protectie pentru fiecare incapere.

Alimentare cu apa

Alimentarea cu apa rece a cladirii si parametrii de debit si presiune se vor asigura de la reseaua publica stradala. Distributia apei se va face cu ajutorul conductelor pozate subteran.

Conducta sa va monta pe un pat de nisip la o adancimea mai mare decat adancimea de inghet specifica zonei.

Evacuarea apelor uzate

Din cadrul obiectivului se vor evacua urmatoarele categorii de ape uzate, care nu necesita tratament de preepurare, inainte de a fi deversate in reseaua de canalizare:

- ape uzate menajere, provenite din functionarea obiectelor sanitare, condens;
- ape meteorice de pe invelitori;
- ape uzate ce pot fi incarcate chimic cu hidrocarburi, provenite de pe platforma de circulatie;

Apele uzate menajere provenite de la obiectele sanitare vor fi colectate prin coloane de canalizare menajera. De aici vor fi evacuate gravitational la reseaua de canalizare exterioara existenta.

Apele meteorice de pe invelitori si terasa circulabila vor fi preluate prin intermediul sistemului de colectare a apelor pluviale, format din jgheaburi, burlane si guri de scurgere, apoi sunt deversate si preluate reseaua de canalizare pluviala exterioara existenta.

Apele uzate tehnologic de pe platforma de circulatie si parcare ce pot fi incarcate chimic cu hidrocarburi, vor fi directionate catre rigolele de preluare a apelor, iar din rigole vor fi

Directia Județeană de Mediu Dâmbovița

Str. Calea Ialomiței, nr. 1, Târgoviște, jud. Dâmbovița, Cod poștal 130142

Tel./Fax: +4 0245 213 959/+4 0245 213 944; e-mail: office@djmdb.anmap.gov.ro; website: <http://djmdb.anmap.gov.ro>

Operator de date cu caracter personal, conform Regulamentului (UE) 2016/679



directionate catre separatorul de hidrocarburi. Dupa preepurarea acesteia, apa va fi directionata catre caminele de canalizare menajera si evacuate gravitacional la reseaua de canalizare pluviala exterioara existenta.

Alimentarea cu gaze naturale

In zona amplasamentului studiat exista conducta de gaze naturale in regim de presiune redusa. Pentru alimentarea cu gaze naturale a centralelor termice se propune a se executa un bransament de gaze naturale, la capatul caruia se va monta postul de reglare-masurare, amplasat intr-o firida, de la care pleaca conducta de utilizare gaze naturale de joasa presiune.

Asigurarea agentului termic

Pentru asigurarea unei temperaturi optime, atat pe timp de vara cat si pe timp de iarna s-a optat pentru adoptarea unui sistem de incalzire de tip VRF compus din unitati exterioare la care sunt conectate mai multe unitati interioare prin intermediul unui sistem de tevi ascunse sub plafonul din gips-carton de la fiecare nivel. Amplasarea unitatilor interioare se va realiza de asemenea in plafonul din gips-carton a fiecarei incaperi. Acest sistem va functiona si pentru racirea spatiilor pe timp calduros.

Prepararea apei calde de consum menajer se va realiza prin intermediul unor boilere electrice, amplasate in spatiile tehnice de la parterul cladirii.

b) **cumularea cu alte proiecte:** nu este cazul;

c) **utilizarea resurselor naturale:** se vor utiliza resurse naturale în cantități limitate, iar materialele necesare realizării proiectului vor fi preluate de la societăți autorizate;

d) **producția de deșeuri:** deșeurile generate atât în perioada de construcție cât și în cea de funcționare vor fi stocate selectiv și predate către societăți autorizate din punct de vedere al mediului pentru activități de colectare/valorificare/eliminare;

e) **emisiile poluante, inclusiv zgomotul și alte surse de disconfort:** lucrările și măsurile prevăzute în proiect nu vor afecta semnificativ factorii de mediu (aer, apă, sol, așezări umane);

f) **riscul de accident, ținându-se seama în special de substanțele și de tehnologiile utilizate:** în timpul lucrărilor de execuție pot apare pierderi accidentale de carburanți sau lubrefianți de la vehiculele și utilajele folosite; după punerea în funcțiune a obiectivului vor fi luate masuri de securitate și paza la incendii.

2. Localizarea proiectelor

2.1. utilizarea existentă a terenului: Conform Certificatului de Urbanism nr. 57/94229 din 03.09.2025, terenul este situat în intravilanul municipiului Târgoviște; categoria de folosință a terenului: curți-construcții;

2.2. relativa abundență a resurselor naturale din zonă, calitatea și capacitatea regenerativă a acestora: nu este cazul;

2.3. capacitatea de absorbție a mediului, cu atenție deosebită pentru:

a) zonele umede: nu este cazul;

b) zonele costiere: nu este cazul;

c) zonele montane și cele împădurite: nu este cazul;

d) parcurile și rezervațiile naturale: nu este cazul;

e) ariile clasificate sau zonele protejate prin legislația în vigoare, cum sunt: proiectul nu este amplasat în sau în vecinătatea unei arii naturale protejate;

f) zonele de protecție specială, mai ales cele desemnate prin Ordonanța de Urgență a Guvernului nr. 57/2007 privind regimul ariilor naturale protejate, conservarea habitatelor naturale, a florei și faunei sălbatice, cu modificările și completările ulterioare, zonele prevăzute prin Legea nr. 5/2000 privind aprobarea Planului de amenajare a teritoriului național - Secțiunea a III - a - zone protejate, zonele de protecție instituite conform prevederilor Legii apelor nr. 107/1996, cu modificările și completările ulterioare, și Hotărârea Guvernului nr. 930/2005 pentru aprobarea Normelor speciale privind caracterul și mărimea zonelor de protecție sanitară și hidrogeologică: proiectul nu este inclus în zone de protecție specială desemnate;

g) ariile în care standardele de calitate a mediului stabilite de legislație au fost deja depășite: nu au fost înregistrate astfel de situații;

h) ariile dens populate: nu e cazul;

i) peisajele cu semnificație istorică, culturală și arheologică: nu este cazul.

Direcția Județeană de Mediu Dâmbovița

Str. Calea Ialomiței, nr. 1, Târgoviște, jud. Dâmbovița, Cod poștal 130142

Tel./Fax: +4 0245 213 959/+4 0245 213 944; e-mail: office@djmdb.anmap.gov.ro; website: <http://djmdb.anmap.gov.ro>

Operator de date cu caracter personal, conform Regulamentului (UE) 2016/679



3. Caracteristicile impactului potențial:

- a) extinderea impactului: aria geografică și numărul persoanelor afectate: impactul va fi local, numai în zona de lucru, pe perioada execuției;
- b) natura transfrontieră a impactului: nu este cazul;
- c) mărimea și complexitatea impactului: impact relativ redus și local atât pe perioada execuției proiectului;
- d) probabilitatea impactului: impact cu probabilitate redusă pe parcursul realizării investiției, deoarece măsurile prevăzute de proiect nu vor afecta semnificativ factorii de mediu (aer, apă, sol, așezări umane);
- e) durata, frecvența și reversibilitatea impactului: impact cu durată, frecvență și reversibilitate reduse datorită naturii proiectului și măsurilor prevăzute de acesta.

II. Motivele pe baza cărora s-a stabilit ca proiectul propus nu intră sub incidența art. 28 din Ordonanța de Urgență a Guvernului nr. 57/2007 privind regimul ariilor naturale protejate, conservarea habitatelor naturale, a florei și faunei sălbatice, aprobată cu modificări și completări prin Legea nr. 49/2011, cu modificările și completările ulterioare:

- amplasamentul propus nu se află în interiorul sau în vecinătatea unei arii naturale protejate sau alte habitate sensibile;
- proiectul propus nu intră sub incidența art. 28 din Ordonanța de Urgență a Guvernului nr. 57/2007 privind regimul ariilor naturale protejate, conservarea habitatelor naturale, a florei și faunei sălbatice, aprobată cu modificări și completări prin Legea nr. 49/2011, cu modificările și completările ulterioare.

III. Motivele pe baza cărora s-a stabilit că nu este necesară evaluarea asupra corpurilor de apă:

- proiectul propus nu intră sub incidența art. 48 și 54 din Legea Apelor nr. 107/1996, cu modificările și completările ulterioare;
- proiectul propus nu intră sub incidența art. 48 și 54 din Legea Apelor nr. 107/1996, cu modificările și completările ulterioare; conform adresei Apele Române Administrația Bazinală de Apă Buzău-Ialomița, S.G.A. Dâmbovița, nr. 5071/GRRR/11.11.2025 nu necesită act de reglementare pe linie de gospodărire a apelor.

Condițiile de realizare a proiectului:

- Titularul are obligația de a urmări modul de respectare a legislației de mediu în vigoare pe toată perioada de execuție a lucrărilor și după realizarea acestuia să ia toate măsurile necesare pentru a nu se produce poluarea apelor subterane, de suprafață, a solului sau a aerului.
- Respectarea condițiilor impuse prin avizele solicitate în Certificatul de Urbanism.
- Titularul are obligația respectării condițiilor impuse prin actele de reglementare emise/solicitate de alte autorități.

Pentru organizarea de șantier:

- depozitarea materialelor de construcție și a deșeurilor rezultate se va face în zone special amenajate fără să afecteze circulația în zonă;
- deșeurile menajere se vor colecta în europubelă și se vor preda către unități autorizate;
- se va avea în vedere scăderea concentrației de pulberi în suspensie în aer, se vor stropi suprafețele de teren și se vor curăța corespunzător mijlocele de transport la ieșirea de pe șantier;
- se vor lua măsuri de acoperire, îngrădire, închidere a stocurilor de materiale de construcție sau deșeuri, pentru prevenirea împrăștierei cauzată de vânt;
- se va avea în vedere oprirea motoarelor tuturor vehiculelor aflate în staționare, în zona șantierului;
- utilajele de construcții se vor alimenta cu carburanți numai în zone special amenajate fără a se contamina solul cu produse petroliere;

Direcția Județeană de Mediu Dâmbovița

Str. Călea Ialomiței, nr. 1, Târgoviște, jud. Dâmbovița, Cod poștal 130142

Tel./Fax: +4 0245 213 959/+4 0245 213 944; e-mail: office@djmdb.anmap.gov.ro; website: <http://djmdb.anmap.gov.ro>

Operator de date cu caracter personal, conform Regulamentului (UE) 2016/679



- nu se vor stoca carburanți și substanțe periculoase în zona aferentă amplasamentului;
- întreținerea utilajelor/mijloacelor de transport (spălarea lor, efectuarea de reparații, schimburile de ulei) se vor face numai la service-uri/baze de producție autorizate;
- toate echipamentele mecanice trebuie să respecte standardele referitoare la emisiile de zgomot în mediu conform H.G. nr. 1756/2006 privind emisiile de zgomot în mediu produse de echipamentele destinate utilizării în exteriorul clădirilor;
- prin organizarea de șantier nu se vor ocupa suprafețe suplimentare de teren, față de cele planificate pentru realizarea proiectului;
- nu se vor crea depozite de balast, materiale de construcții pe suprafețe situate în afara amplasamentului.

Protecția apelor

a) În perioada de construire:

- nu se vor evacua ape uzate în apele de suprafață sau subterane, nu se vor manipula sau depozita deșeuri, reziduuri sau substanțe chimice, fără asigurarea condițiilor de evitare a poluării directe sau indirecte a apelor de suprafață sau subterane.

Protecția aerului

a) În perioada de construire:

- materialele de construcție se vor depozita în locuri închise și ferite de acțiunea vântului, pentru evitarea dispersiei particulelor de praf, ciment, var etc.;
- materialele de construcție se vor manipula în așa fel încât să se reducă la minim nivelul de particule ce pot fi antrenate de curenții atmosferici;
- emisiile de poluanți rezultați de la vehiculele rutiere trebuie să se încadreze în normele tehnice privind siguranța circulației rutiere și protecției mediului, verificați prin inspecția tehnică periodică; cantitățile anuale de poluanți emiși din activitatea de transport se calculează folosind metodologia specifică;
- concentrațiile noxelor emise de la motoarele termice care funcționează pe motorină nu vor depăși limitele maxime admise de H.G. 743/2002;
- în perioadele secetoase și ori de câte ori este nevoie se vor umecta căile de acces pentru evitarea poluării cu praf;

Protecția împotriva zgomotului

- toate echipamentele mecanice trebuie să respecte standardele referitoare la emisiile de zgomot în mediu conform H.G. nr. 1756/2006 privind emisiile de zgomot în mediu produse de echipamentele destinate utilizării în exteriorul clădirilor;
- în timpul execuției și funcționării proiectului nivelul de zgomot echivalent se va încadra în limitele SR 10009/2017 - Acustica - limite admisibile ale nivelului de zgomot, STAS 6156/1986 - Protecția împotriva zgomotului în construcții civile și social - culturale și OM nr. 119/2014 pentru aprobarea Normelor de igienă și sănătate publică privind mediul de viață al populației, respectiv:
 - 65 dB - la limita spațiului funcțional* al amplasamentului;
 - 60 dB - limita admisă pentru nivelul de zgomot exterior la limita proprietății în cazul clădirilor cu teren împrejmuit (curte) și cu destinație rezidențială cu regim de două niveluri sau mai puțin;
 - 50 dB - limita admisă pentru nivelul de zgomot exterior la fațada clădirilor rezidențiale (fațada care este cea mai expusă acțiunii unei surse de zgomot exterioare clădirii)
 - 55 dB - în timpul zilei (în intervalul orar 07:00 - 23:00) / 45 dB noaptea (între orele 23:00 - 7:00) - la exteriorul clădirilor învecinate încadrabile în categoria "teritorii protejate"**, pentru orice clădire rezidențială care se află poziționată într-un teritoriu protejat instituit ca urmare a punerii în aplicare a Normelor de igienă și sănătate publică privind mediul de viață al populației, aprobate de autoritatea publică centrală pentru sănătate.

Direcția Județeană de Mediu Dâmbovița

Str. Calea Ialomiței, nr. 1, Târgoviște, jud. Dâmbovița, Cod poștal 130142

Tel./Fax: +4 0245 213 959/+4 0245 213 944; e-mail: office@dimdb.anmap.gov.ro; website: <http://dimdb.anmap.gov.ro>

Operator de date cu caracter personal, conform Regulamentului (UE) 2016/679



Protecția solului

În perioada de construire

- nu vor fi afectate suprafețe suplimentare acoperite cu vegetație, față de cele prevăzute în proiect;
- mijloacele de transport vor fi asigurate astfel încât să nu existe pierderi de material sau deșeuri în timpul transportului;
- utilajele de construcții se vor alimenta cu carburanți numai în zone special amenajate fără a se contamina solul cu produse petroliere;
- întreținerea utilajelor/mijloacelor de transport (spălarea lor, efectuarea de reparații, schimburile de ulei) se vor face numai la service-uri/baze de producție autorizate;
- alimentarea cu carburanți a mijloacelor de transport se va face de la stații de distribuție carburanți autorizate, iar pentru utilaje alimentarea se va face numai cu respectarea tuturor normelor de protecție mediului;
- se vor amenaja spații amenajate corepunzător pentru depozitarea materialelor de construcție și pentru depozitarea temporară a deșeurilor generate;
- se interzice poluarea solului cu carburanți, uleiuri uzate în urma operațiilor de staționare, aprovizionare, depozitare sau alimentare cu combustibili a utilajelor și a mijloacelor de transport sau datorită funcționării necorespunzătoare a acestora;

Modul de gospodărire a deșeurilor

Titularul are obligația respectării prevederilor Ordonanței de Urgență a Guvernului României privind protecția mediului nr. 195/2005, aprobată cu modificări și completări prin Legea 265/2006, cu modificările și completările ulterioare precum și ale a OUG 92/2021 privind regimul deșeurilor, aprobată și modificată prin Legea 17/2023.

În perioada de construcție

- se va efectua colectarea selectivă/valorificarea/eliminarea finală a deșeurilor generate, prin societăți autorizate din punct de vedere al protecției mediului, pe baza de contract;
- transportul deșeurilor la operatorul economic autorizat pentru colectare/valorificare/eliminare se va face cu respectarea prevederilor H.G. nr. 1061/2008, privind transportul deșeurilor periculoase și nepericuloase pe teritoriul României și cu mijloace de transport adecvate, care să respecte normele ADR;
- se vor asigura spații special amenajate pentru colectarea selectivă a deșeurilor generate, până la predarea acestora operatorilor economici autorizați pentru eliminare/valorificare;
- este interzisă depozitarea deșeurilor direct pe sol.

În perioada de funcționare

- preluarea ritmică a deșeurilor rezultate pe amplasament, evitarea depozitării necontrolate a acestora;
- se vor încheia contracte cu o societate specializată, autorizată pentru gestionarea corespunzătoare a deșeurilor produse;
- se va menține curățenia în spațiul destinat depozitării, fiind interzisă arderea lor în recipientii de colectare precum și aruncarea lor lângă recipientii de colectare sau depozitarea lor pe domeniul public;
- este interzisă abandonarea deșeurilor sau depozitarea în locuri neautorizate; pe durata transportului deșeurile vor fi însoțite de documente din care să rezulte deținătorul, destinatarul, tipul deșeurilor, locul de încărcare, locul de destinație, cantitatea.

Direcția Județeană de Mediu Dâmbovița

Str. Calea Ialomiței, nr. 1, Târgoviște, jud. Dâmbovița, Cod poștal 130142

Tel./Fax: +4 0245 213 959/+4 0245 213 944; e-mail: office@djmdb.anmap.gov.ro; website: <http://djmdb.anmap.gov.ro>

Operator de date cu caracter personal, conform Regulamentului (UE) 2016/679



Lucrări de refacere a amplasamentului

- în cazul unor poluări accidentale se va reface zona afectată;
- la încetarea activității se vor dezafecta construcțiile/installațiile existente și se va readuce terenul la starea inițială în vederea utilizării ulterioare a terenului.

Monitorizarea

În timpul implementării proiectului: în scopul eliminării eventualelor disfuncționalități, pe întreaga durată de execuție a lucrărilor vor fi supravegheate:

- respectarea cu strictețe a limitelor și suprafețelor;
- modul de depozitare a materialelor de construcție;
- respectarea rutelor alese pentru transportul materialelor de construcție;
- respectarea normelor de securitate a muncii;
- respectarea măsurilor de reducere a poluării;
- refacerea la sfârșitul lucrărilor a zonelor afectate de lucrările de organizare a șantierului;
- nivelul de zgomot - în cazul apariției sesizărilor din partea populației datorate depășirii limitelor admisibile se vor lua măsuri organizatorice și/sau tehnice corespunzătoare de atenuare a impactului.

Proiectul propus nu necesită parcurgerea celorlalte etape ale procedurilor de evaluare a impactului asupra mediului, evaluarea adecvată și evaluarea impactului asupra corpurilor de apă.

Prezenta decizie este valabilă pe toată perioada de realizare a proiectului, iar în situația în care intervin elemente noi, necunoscute la data emiterii prezentei decizii, sau se modifică condițiile care au stat la baza emiterii acesteia, titularul proiectului are obligația de a notifica autoritatea competentă emitentă.

Orice persoană care face parte din publicul interesat și care se consideră vătămată într-un drept al său ori într-un interes legitim se poate adresa instanței de contencios administrativ competente pentru a ataca, din punct de vedere procedural sau substanțial, actele, deciziile ori omisiunile autorității publice competente care fac obiectul participării publicului, inclusiv aprobarea de dezvoltare, potrivit prevederilor Legii contenciosului administrativ nr. 554/2004, cu modificările și completările ulterioare.

Se poate adresa instanței de contencios administrativ competente și orice organizație neguvernamentală care îndeplinește condițiile prevăzute la art. 2 din Legea nr. 292/2018 privind evaluarea impactului anumitor proiecte publice și private asupra mediului, considerându-se că acestea sunt vătămate într-un drept al lor sau într-un interes legitim.

Actele sau omisiunile autorității publice competente care fac obiectul participării publicului se atacă în instanță odată cu decizia etapei de încadrare, cu acordul de mediu ori, după caz, cu decizia de respingere a solicitării de emiterie a acordului de mediu, respectiv cu aprobarea de dezvoltare sau, după caz, cu decizia de respingere a solicitării aprobării de dezvoltare.

Înainte de a se adresa instanței de contencios administrativ competente, persoanele prevăzute la art. 21 din Legea nr. 292/2018 privind evaluarea impactului anumitor proiecte publice și private asupra mediului au obligația să solicite autorității publice emitente a deciziei prevăzute la art. 21 alin. (3) sau autorității ierarhic superioare revocarea, în tot sau în parte, a



respectivei decizii. Solicitarea trebuie înregistrată în termen de 30 de zile de la data aducerii la cunoștința publicului a deciziei.

Autoritatea publică emitentă are obligația de a răspunde la plângerea prealabilă prevăzută la art. 22 alin. (1) în termen de 30 de zile de la data înregistrării acesteia la acea autoritate.

Procedura de soluționare a plângerii prealabile prevăzută la art. 22 alin. (1) este gratuită și trebuie să fie echitabilă, rapidă și corectă.

Prezenta decizie poate fi contestată în conformitate cu prevederile Legii nr. 292/2018 privind evaluarea impactului anumitor proiecte publice și private asupra mediului și ale Legii nr. 554/2004, cu modificările și completările ulterioare.

Șef Serviciu Reglementări,
Florian STĂNCESCU

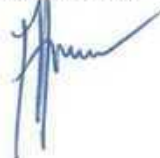

Director,
Maria MORCOAȘE



Întocmit,
consilier Reglementări
Raluca Elena IVAȘCU



consilier B.A.N.P.
Nicoleta VLĂDESCU





Nr. Cadastral 79571

Nr. Cadastral 75

Nr. Cadastral 90184

Bulevardul Regele Ferdinand
Nr. Cadastral 84327

Nr. Cadastral 81341

Nr. Cadastral 90183 - Cc

PLAN DE SITUATIE

DATE SPAZIALE:
 Suprafata parcela = 3722 mp, din care:
 Suprafata construita existenta = 0.00 mp
 Suprafata desfasurata existenta = 0.00 mp
 P.O.T. existent = 0.00%
 C.U.T. existent = 0.00

DATE REFERITIV LA CLADIRE:
 Suprafata construita = 1440.30 mp
 Suprafata desfasurata = 2985.59 mp
 Suprafata utila = 2492.96 mp
 Volum = 13102.47 mc
 Categoria de importanta: "C" (normala)
 Clasa de importanta: III
 Perioada de colt - Tc = 0.7 sec
 Acceleratia gravitacionala - ag = 0.30 g
 Grad de rezistenta la foc: II

POT propus = 38.69%
CUT propus = 0.80

BILANT PARCELA:
 Suprafata teren = 3722.00 mp
 Suprafata construita = 1440.30 mp
 Suprafata circulatii carosabile = 1014.44 mp
 Suprafata circulatii pietonale = 390.20 mp
 Suprafata ocupata de borduri = 49.01 mp
 Amprenta imprejmuire si parapeti = 39.37 mp
 Suprafata spatiu verde = 788.68 mp

LEGENDA

- Limita amplasament studiat
- Limita edificabil
- Constructie propusa
- Parapeti beton si imprejmuire propusa
- Constructii existente pe loturi vecine
- Platforma pubele
- Circulatii carosabile publice
- Drum propus prin P.U.Z.
- Circulatii pietonale publice
- Platforma carosabila si parcaj in incinta
- Platforme pietonale in incinta
- Trotuare de protectie propuse
- Borduri
- Rigola scurgere ape pluviale
- Acces carosabil in incinta
- Acces pietonal in incinta
- Spatiu verde amenajat
- Imprejmuire din vegetatie
- Arbori si arbutsi ornamentalii
- Stalpi electricitate
- Stalpi iluminat stradal
- Camine apa existente
- Camine canalizare existente
- Separator de hidrocarburi propus

LEGENDA CIRCULATIE

- Figura B2 - Oprite
- Figura C1 - Acces interzis
- Figura D3 - Obligatori la dreapta
- Figura G4 - Sens unic

LEGENDA SCURGERE APE

- 1.0% Panta scurgere ape
- Sens scurgere ape

RETELE EDILITARE

- A Retea apa potabila existenta
- Retea apa incinta propusa
- Retea canalizare menajera existenta
- Retea canalizare incinta propusa
- Retea canalizare pluviala existenta
- Retea canalizare pluviala propusa
- Camin apa / camin canalizare propus
- LEA joasa tensiune existenta
- Retea electrica propusa
- Bloc de masura si protectie
- Retea gaze existenta



"Prezentul document receptionat
 este valabil insotit de procesul
 verbal de receptie
 nr. 1255/data 01.10.2025"

125166/01.10.2025

Stoica Ioana-Mihaela

0 10 20 30

Proiectant general:	architectura - design - decoratiuni - ambient STR. AL. CUZA NR. 34A, TARGOVISTE DABOVITA TEL: 0243 213 705, 0243 213 706	Denumire proiect: CONSTRUIRE SEDIU ADMINISTRATIV DIRECTIA GENERALA DE ASISTENTA SOCIALA SI PROTECTIA COPILULUI DABOVITA SI CENTRUL JUDETEAN DE RESURSE SI DE ASISTENTA EDUCATIONALA DABOVITA	Nr. proiect 10 / 2026
Proiectant de specialitate:	ARCHI DESIGN SRL BULEVARDUL REGELE FERDINAND NR. 15 TEL: 0243 948 324 C.U.I. 202230961, I.C. 044/12 R.C.U. 2017001378751	Amplasament: Judetul Dambovit, Municipiul Targoviste, Bulevardul Regele Carol I, Nr. 51 (conform C.U.) / Strada Neogoe Basarab, Nr. 15 (conform P.A.D. si extras C.F.) Beneficiar: D.G.A.S.P.C. DAMBOVITA SI C.I.R.A.E. DAMBOVITA Investitor: CONSILIUL JUDETEAN DAMBOVITA	
Sef proiect	arh. Matei BARBU	Scara 1:200	Faza D.T.A.C.
Proiectat	arh. Silviu ZAMFIRESCU		
Redactat	arh. Silviu ZAMFIRESCU	Data Mar 2026	PLAN DE SITUATIE Plansa Nr. 0C
Verificat	arh. Matei BARBU		

© COPYRIGHT ESTE INTERZIS REPRODUCEREA, REPREZENTAREA, EXECUTAREA SAU DIFUZAREA, DEFORMAREA SAU MODIFICAREA PROIECTULUI FARA CONSENTAMANTUL ACTIUNILOR SEP PROIECT-PROIECTANT CONFORM LEGII DREPTULUI DE AUTOR NR. 84/2000, IN CALITATEA ACTIUNII DE SUPRAVEGHERE LA SCARA PLANULUI SI ATRAGERII FOTOGRAFICII.

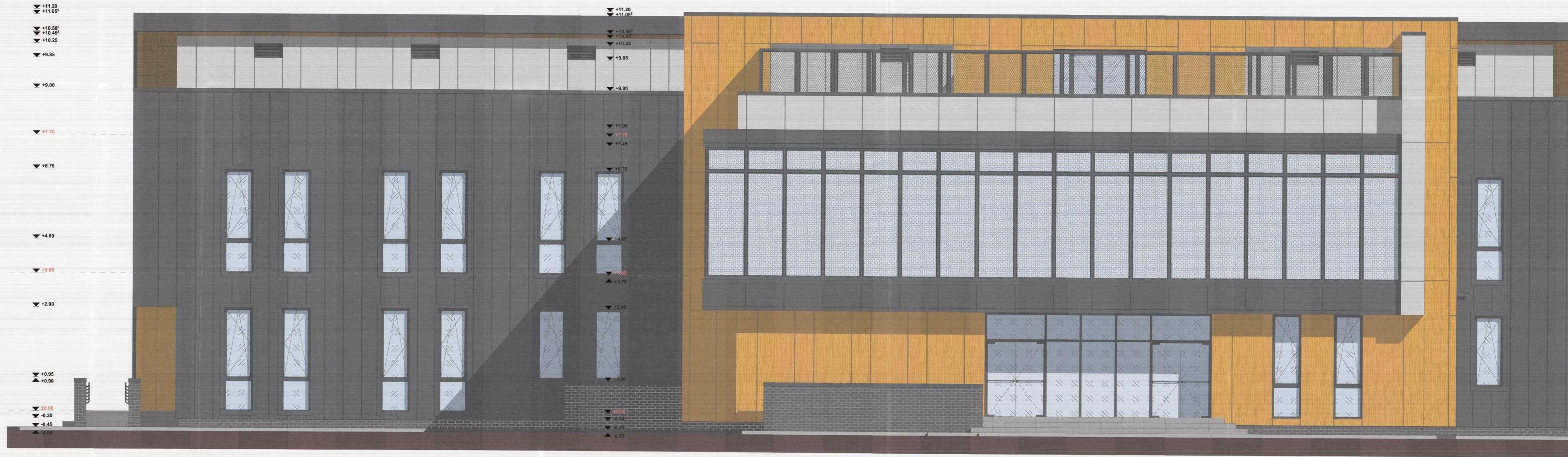

LEGENDA FINISAJE

- Parapezi tip bara pentru inveltoari din tabla prefaluita
- Jgheaburi si burlane din tabla vopsita electrostatic
- Pazi si sortiri tabla vopsita in camp electrostatic culoare antracit
- Panou tabla expandata la balustrade terasa
- Panou tabla perforata la peretii cortina
- Panou sticla termoizolanta / sticla securizata
- Tamplarie aluminiu culoare antracit
- Panouri HPL cu aspect de cupru la peretii cortina
- Panouri HPL cu aspect de lemn
- Panouri aluminiu compozit culoare galben RAL 1003
- Panouri aluminiu compozit culoare antracit RAL 7016
- Panouri aluminiu compozit culoare gri deschis RAL 9006
- Tabla prefaluita culoare antracit la pereti si inveltoare
- Gresie antiderapanta de exterior la trepte si contatrepste
- Caramida decorativa aparenta culoare gri inchis la soclu



Proiectant general:	arhitectura - design - decoratiuni - amenajari ARCHI DESIGN SRL Strada Neagoei Basarab, Nr. 15 Județul Dambovită	Denumire proiect:	CONSTRUCȚIE ȘEDIU ADMINISTRATIV DIRECȚIA GENERALĂ DE ASISTENȚĂ SOCIALĂ ȘI PROTECȚIA COPILILOR DAMBOVIȚA ȘI CENTRUL JUDEȚEAN DE RESURSE ȘI DE ASISTENȚĂ EDUCACIONALĂ DAMBOVIȚA	Nr. proiect:	10 / 2026
Proiectant de specialitate:	ARCHI DESIGN SRL	Atlasament:	Județul Dambovită, Municipiul Targoviste, Bulevardul Regelui Carol I, Nr. 51 (conform C.U.) / Strada Neagoei Basarab, Nr. 15 (conform P.A.D. si extras C.F.)	Beneficiar:	D.G.A.S.P.C. DAMBOVIȚA ȘI C.J.R.A.E. DAMBOVIȚA
Sef proiect:	arh. Matei BARBU	Scara:	1:50	Faza:	D.T.A.C.
Redactat:	arh. Silviu ZAMFIRESCU	Data:	Mar 2026	Planșa Nr.:	A08
Verificat:	arh. Matei BARBU				

Proiectul este interzis să fie reproducut, reprezentat, executat sau modificat în orice formă sau prin orice mijloc de comunicație electronică sau mecanică, inclusiv prin fotocopiere, scanare sau prin orice alt mijloc de reproducere.



LEGENDA FINISAJE

- Parazapezi tip bara pentru inveltoari din tabla prefaluita
- Ughieaburi si burlane din tabla vopsita electrostatic
- Pazi si sortiri tabla vopsita in camp electrostatic culoare antracit
- Panou tabla expandata la balustrade terasa
- Panou tabla perforata la peretii cortina
- Panou sticla termoizolanta / sticla securizata
- Tamplarie aluminiu culoare antracit
- Panouri HPL cu aspect de cupru la peretii cortina
- Panouri HPL cu aspect de lemn
- Panouri aluminiu compozit culoare galben RAL 1003
- Panouri aluminiu compozit culoare antracit RAL 7016
- Panouri aluminiu compozit culoare gri deschis RAL 9006
- Tabla prefaluita culoare antracit la pereti si inveltoare
- Grasele antiderapanta de exterior la trepte si contratrepte
- Caramida decorativa aparenta culoare bej inchis la soclu



Proiectant general:	arh. Matei BARBU	Scara:	1:50	Faza:	FATADA LATERALA STANGA (VEST)
Proiectant de specialitate:	arh. Silviu ZAMFIRESCU	Data:	Mar 2026	Plansa Nr.:	A10
Redactat:	arh. Silviu ZAMFIRESCU				
Verificat:	arh. Matei BARBU				

DENUTIA SERVICIULUI DE CONSTRUIRE "REZERV ADMINISTRATIV"
 DIRECTIA GENERALA DE ASISTENTA SOCIALA SI PROTECTIA
 COPILILOR DAMBOVITA SI CENTRUL JUDETEAN DE RESURSE
 SI DE ASISTENTA EDUCATIONALA DAMBOVITA
 Nr. 51 (coordonat CALI) Strada Neagoei Bisericii, Nr. 16 (coordonat P.A.D. si extras C.F.)
 Beneficiar: D.G.A.S.P.C. DAMBOVITA SI C.I.R.A.E. DAMBOVITA
 Investitor: CONSILIUL JUDETEAN DAMBOVITA
 Nr. proiect: 10 / 2026



LEGENDA FINISAJE

- Parapet tip bara pentru inveltoiri din tabla prefaltuita
- Ugheaburi si burleane din tabla vopsea electrostatic
- Pazi si sortiri tabla vopsea in camp electrostatic culoare antracit
- Panou tabla expandata la balustrade terasa
- Panou tabla perforata la pereti cortina
- Panou sticla termoizolanta / sticla securizata
- Tamplarie aluminiu culoare antracit
- Panouri HPL cu aspect de cupru la pereti cortina
- Panouri HPL cu aspect de lemn
- Panouri aluminiu compozit culoare galben RAL 1003
- Panouri aluminiu compozit culoare antracit RAL 7016
- Panouri aluminiu compozit culoare gri deschis RAL 9006
- Tabla prefaltuita culoare antracit la pereti si inveltoare
- Gratie antiderapanta de exterior la trepti si contratrepti
- Caramida decorativa aparenta culoare gri fchis la soclu



Proiectant general:	arhitect - design - decoratii - amenajari interioare adda	Numar proiect:	CONSTRUCIRE - SECLU - ADMINISTRATIV	Nr. proiect:	10 / 2026
Proiectant de specialitate:	ARCHI DESIGN SRL	Acordat:	Județul Dambovită, Municipiul Targoviste, Bulevardul Regelii Carol I, Nr. 31 (conform C.U.) / Strada Magaz. Basarab, Nr. 19 (conform P.A.D. si extras C.F.)		
Sef proiect:	arh. Matei BARBU	Scara:	1:50	Faza:	D.T.A.C.
Proiectat:	arh. Silviu ZAMFIRESCU	Data:	Mar 2026	Plansa Nr.:	A11
Redactat:	arh. Silviu ZAMFIRESCU				
Verificat:	arh. Matei BARBU				

